

Gema Desa

— MEDIA PEMBERDAYAAN MASYARAKAT

PROGRAM KLINIK BUM DESA

DAN

AKADEMI DESA WISATA JATIM 2023

"OPTIMIS JATIM BANGKIT MELALUI PENGEMBANGAN EKONOMI KREATIF UNTUK PENGUATAN DESA"

OLEH

GUBERNUR JAWA TIMUR

16 Maret 2023

Menemukan

Spektrum Baru

Desa Mandiri dan Desa Wisata

Jatim Penyalur
Dana Desa
Tercepat Nasional

Peringatan
HARI KESATUAN GERAK PKK KE

Dan
PEMBUKAAN JAMBORADER PPK
PROVINSI JAWA TIMUR JUNI 2023

Ingatkan Tiga PR
Utama PKK

Daftar Isi



Penyaluran Dana Desa Tercepat Nasional

>> 4



Mengenal 8 Desa Wisata Terbaik di Jatim 2023

>> 18

PENGARAH:
Ir. Budi Sarwoto, M.M
KETUA REDAKSI:
Dra. Rita Kustanti Rahayu, M. Si.
REDAKTUR:
SEKRETARIS REDAKSI:
Sugeng Hariyadi, SE
STAF REDAKSI:
Muzamil, S.Kom.
Mochamad Anas, SH.
Dedy Agus Irwanto, SE.
Donny Marciano, S.Kom
ALAMAT REDAKSI:
DINAS PEMBERDAYAAN
MASYARAKAT DAN DESA
PROVINSI JAWA TIMUR
Jl. A. Yani 152 C Surabaya
Telp 031.8292591, 8282183,
Fax. 031.8292591

GEMA DESA adalah majalah yang diterbitkan setiap dua bulan oleh Dinas Pemberdayaan Masyarakat dan Desa Provinsi Jawa Timur. Penerbitan majalah ini dimaksudkan untuk memberi informasi tentang pemberdayaan masyarakat Jawa Timur secara komprehensif. Gema Desa juga dimaksudkan sebagai media pembelajaran dan pemikiran yang kritis seputar pemberdayaan masyarakat dan gender.

Penyaluran Dana Desa Tercepat Nasional	4
Tercepat Penyaluran Dana Desa Wagub Emil Beri Penghargaan	6
Ingatkan Tiga PR Utama PKK	7
Menemukan Spektrum Baru Desa Mandiri	11
Jalan Maju Tingkatkan Perekonomian Desa	14
Galeri Foto	16
Mengenal 8 Desa Wisata Terbaik di Jatim 2023	18
Gubernur Raih Penghargaan Penerapan Layanan SPBE	22
DPMD Jatim Gelar Orientasi Program Desa Berdaya Angkatan I 2023	23
DPMD Jatim Gelar Orientasi Program Desa Berdaya Angkatan II 2023	24
DPMD Jatim Fasilitasi Peningkatan Kapasitas Perangkat Desa se-Kecamatan Kalisat, Jember	24
Penghargaan Most & Smart Inspiring Woman Leader	25
Bullying, Bercanda atau Serius?	26
Tumis Bayam Tomat	32
manfaat Daun Sirih bagi Kesehatan	34

Wajah Cerah BUMDes dan Usaha Warga Desa



Masyarakat di Jawa Timur, khususnya di kawasan perdesaan, mengalami dinamika yang cukup menggembirakan. Orientasi pengembangan usaha warga desa, demikian pula pengembangan adanya Badan Usaha Milik Desa (BUMDes), ditambah lagi dengan BUMDes Bersama (BUMDesma) berperan cukup signifikan dalam ikhtiar ke arah kemajuan ekonomi masyarakat.

Gema Desa kali ini mencoba menghadirkan informasi terkait klinik BUMDes dan Desa Wisata, sebagai sajian utama. Selain itu, juga soal HKG PKK dan Rakor Desa Wisata dan Klinik BUMDes.

Badan Usaha Milik Desa (BUMDes) maupun BUMDes Bersama (BUMDesma) terus berikhtiar meningkatkan perannya dalam mendukung usaha milik warga desa.

Begitu pun pernah diingatkan Menteri Desa, Pembangunan Daerah Tertinggal dan Transmigrasi

(Mendes PDPTT), Abdul Halim Iskandar agar

BUMDes dan BUMDesma tidak boleh menjadi pesaing baru bagi usaha milik warga desa, justru wajib menjadi konsolidator usaha warga desa.

Diingatkan agar semua aktivitas ekonomi BUMDes harus menjadi penyubur usaha warga desa yang sudah ada dan eksis sebelumnya.

Selain itu, BUMDes maupun BUMDes Bersama juga memiliki peran besar dalam menyelamatkan aset budaya desa. BUMDes harus berperan besar dalam menyelamatkan aset budaya desa, yang sudah diwariskan secara turun temurun dari generasi ke generasi.

Tercatat sebanyak 51.971 BUMDes dan BUMDesma di Indonesia telah mendaftarkan untuk mendapatkan sertifikat badan hukum. Di Jawa Timur cukup mewarnai dalam peta perkembangan di Indonesia.

Keberadaan BUMDes dan BUMDesma juga diperkuat

dengan diluncurkannya operasional aplikasi Nomor Induk Berusaha (NIB) oleh Kementerian Investasi/Badan Koordinasi dan Penanaman Modal (BKPM).

Dengan demikian, BUMDes dan BUMDesma dapat mendaftarkan diri untuk mendapatkan NIB yang akan mempermudah mendapat investor. Hal itu karena eksistensi, legalitas dan keberadaan BUMDes semakin diakui secara konstitusional.

Perjalanan BUMDes sejak tahun 2004 sampai dengan sekarang ini baru betul-betul eksis sebagai sebuah badan hukum itu sejak lahirnya Undang-undang Cipta Kerja.

Akhirnya, sejumlah informasi terkait kegiatan Dinas Pemberdayaan Masyarakat dan Desa (PMD) Provinsi Jawa Timur pada periode Maret - April 2023, yang patut diketahui masyarakat secara luas di provinsi ini.

Selamat membaca!
Redaksi



PENYALUR DANA DESA TERCEPAT NASIONAL

Rapat Koordinasi Kemiskinan dan Percepatan Penyaluran Dana Desa Jatim 2023. Jawa Timur meraih prestasi yang diwakili Kabupaten Madiun, sebagai Kabupaten Penyalur Dana Desa Tercepat Nasional.

Dinas Pemberdayaan Masyarakat dan Desa (DPMD) Provinsi Jawa Timur Menggelar Rapat Koordinasi Kemiskinan dan Percepatan Penyaluran Dana Desa di Jawa Timur

Tahun 2023 bertempat di Hotel Santika Premiere Gubeng, Surabaya, 7 Maret 2023.

Rakor ini diselenggarakan sebagai upaya Pemerintah Provinsi Jawa Timur untuk



menentukan Langkah Strategi dalam Penanganan Kemiskinan, khususnya di tingkat desa. Selain itu, juga mendorong terwujudnya koordinasi, sinkronisasi dan pengendalian Program Kegiatan Penanggulangan Kemiskinan yang terintegrasi serta Percepatan Realisasi Dana Desa.

Rakor dihadiri oleh OPD Provinsi Jatim, Bupati se-Jawa Timur dan Walikota Batu, KPPN se-Jawa Timur, Kadis PMD Kabupaten se-Jatim dan Kadis PMD Kota Batu, Kepala Bappeda Kabupaten dan Kota Batu serta Kepala BPKAD Kabupaten dan Kota Batu

Berdasarkan Data OM SPAN (online monitoring SPAN) per 6 Maret 2023 Pukul 16.00 WIB, Progres Penyaluran Dana Desa Provinsi Jawa Timur Tahun 2023 adalah 2,134 Trilyun dengan presentase 26,78 %. Total Dana Desa di Jawa Timur 7,972 Trilyun di 7.724 desa. Dana desa telah tersalurkan di 5.814 desa dan sebanyak 1.910 desa belum tersalurkan.

Perlu diketahui, OM SPAN (online monitoring SPAN) adalah Aplikasi berbasis

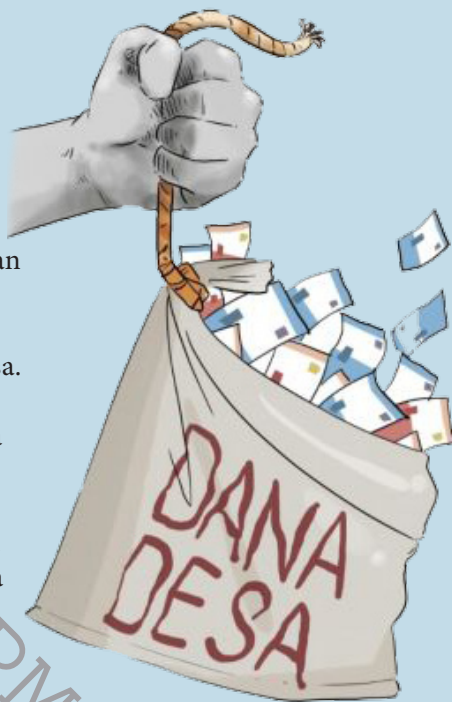

WEB yang dapat diakses melalui jaringan Intranet dan Internet yang digunakan untuk melakukan monitoring transaksi SPAN dan menyajikan reporting sesuai kebutuhan.

Sedangkan BLT Dana Desa (BLT DD) per 6 Maret 2023 sudah tersalurkan BLT di 4.249 desa dengan jumlah Kab/Kota tersalurkan BLT 25 Kabupaten/Kota. Sedangkan Keluarga Penerima Manfaat (KPM) Penerima BLT sejumlah

163.669 KPM dan total BLT tersalurkan sebanyak Rp 147,3 Milyar dengan Presentase 1,90% dari Pagu Dana Desa.

Prestasi hebat diraih selama tiga tahun berturut-turut. Dari tahun 2020 – 2022 oleh Kabupaten Madiun Provinsi Jatim dengan berhasil menjadi Kabupaten Penyalur Dana Desa Tercepat Nasional.

Terkait dengan kemiskinan, BPS Jatim mencatat, angka kemiskinan Jawa Timur pada September 2022 mencapai 4.236.510 penduduk. Angka tersebut naik 0,11 persen atau 55,22 ribu orang dari data Maret 2022.

“Namun yang menarik itu, data tersebut tidak berlaku untuk kemiskinan di desa. Artinya, effort kita menurunkan kemiskinan desa sudah luar biasa,” kata Wakil Gubernur Jatim, Emil Elestianto Dardak

Ia mengungkapkan, angka kemiskinan desa per September 2022 di angka 13,90 persen. Angka itu turun dibanding 2019 dengan presentasi 14,16 persen. Malah, pertumbuhan angka kemiskinan paling banyak di perkotaan. □

PENANGGULANGAN KEMISKINAN DI JAWA TIMUR DAN DANA DESA

Oleh:

Dr. H. Emil Elestianto Dardak, S.Pd., M.Pd., M.P., M.Bus., M.Sc.
WAKIL GUBERNUR JAWA TIMUR





Tercepat Penyaluran Dana Desa Wagub Emil Beri Penghargaan

Pemerintah Kabupaten Madiun kembali meraih penghargaan Pencairan Dana Desa Tercepat Kesatu se-Jawa Timur. Penghargaan tersebut diserahkan Wakil Gubernur Jawa Timur, Emil Elestianto Dardak kepada Bupati Madiun, Ahmad Dawami usai Rapat Koordinasi Kemiskinan dan Percepatan Pencairan Dana Desa yang digelar di Hotel Santika Premiere, Surabaya, Selasa (7 Maret 2023).

Selain itu, 4 Kabupaten Lain juga mendapatkan penghargaan yakni:

- Kabupaten Tulungagung
- Kabupaten Blitar
- Kabupaten Trenggalek

- Kabupaten Kediri

Berdasarkan Data OM SPAN (online monitoring SPAN) per 6 Maret 2023 pukul 16.00 WIB, Progress Penyaluran Dana Desa Provinsi Jawa Timur Tahun 2023 adalah 2,134 Trilyun dengan presentase 26,78 %. Total Dana Desa di Jawa Timur 7,972 Trilyun di 7.724 desa. Dana desa telah tersalurkan di 5.814 desa dan sebanyak 1.910 desa belum tersalurkan

Semoga Dana Desa yang tersalurkan bisa dioptimalkan untuk pembangunan desa dan pemberdayaan masyarakat dan desa. Demikian harapan Wagub Emil Elestianto Dardak. □

Peringatan

Laporan
KHUSUS

KESATUAN GERAK PKK

Dan

PEMBUKAAN JAMBORE KADE INSI JAWA TIMUR TAHUN

Oleh

GUBERNUR JAWA TIMUR

Maret 2023

Ingatkan Tiga PR Utama PKK

Peringatan Hari Kesatuan Gerak PKK Ke-51, Gubernur Jawa Timur, Khofifah Indar Parawansa ingatkan tiga PR utama PKK. Yaitu ketangguhan keluarga, turunkan stunting dan tekan pernikahan usia dini

Peringatan Hari Kesatuan Gerak (HKG) PKK ke-51 menjadi momentum bagi membangun ketahanan keluarga di Jawa Timur. Dengan penuh semangat, Gubernur Jawa Timur, Khofifah Indar Parawansa mengingatkan tiga pekerjaan rumah (PR) utama bagi PKK. Yaitu ketangguhan keluarga, turunkan *stunting* dan tekan pernikahan usia dini

Gubernur Jawa Timur menegaskan hal itu saat menghadiri peringatan Hari Kesatuan Gerak PKK ke-51 dan Pembukaan Jambore Kader PKK Provinsi Jawa Timur tahun 2023 di Multifunction Room Hotel Grand Whiz Trawas, Kabupaten Mojokerto, pada Selasa tanggal 14 Maret 2023.

Sebagai Ketua Pembina TP PKK Provinsi Jatim, Gubernur perempuan pertama di provinsi ini lebih dalam menegaskan, bahwa hari ini para Tim Penggerak PKK memiliki tiga Pekerjaan Rumah penting. **Pertama** adalah membentuk keluarga yang tangguh, **kedua** adalah menurunkan angka *stunting*, dan yang **ketiga** adalah menurunkan angka pernikahan usia dini.

“Pekerjaan Rumah yang pertama adalah ketangguhan atau ketahanan keluarga. Ketahanan nasional harus dimulai dari ketahanan keluarga”.

Pekerjaan Rumah ketiga terkait *stunting*. Meski angka *stunting* di Provinsi Jatim sudah

berada di bawah standar WHO (*World Health Organization*, Organisasi Kesehatan se-Dunia), yakni 19,2%. Namun angka tersebut harus terus ditekan seminimal mungkin. Target nasional tahun 2024 adalah 14 persen.

“Mari kita ikhtiar bersama untuk mencapai target 2024 *stunting* di Jawa Timur bisa 14 persen. Dan yang ketiga yang juga perlu diperhatikan adalah perlunya intervensi bersama untuk menurunkan angka pernikahan usia dini,” tuturnya.

Terkait penurunan angka *stunting*, Ibunda Khofifah mengatakan bahwa perlu adanya Ibu Asuh untuk mendampingi para anak yang terindikasi *stunting*.



Tidak hanya itu, dalam upaya preventif, juga perlu dilakukan pendampingan yang intens pada para remaja dan juga ibu hamil agar tercukupi gizinya sehingga tidak sampai melahirkan anak yang *stunting*.

“Karena Intervensinya terlambat jika dimulai sejak kehamilan. Namun penting lingkaran kehidupan (*life cycle*) sejak remaja untuk dijaga. Jangan sampai kurang zat besi misalnya,” katanya

Untuk memberikan edukasi pentingnya koordinasi dan sinergi bersama sekolah-sekolah SMP-SMA. Terutama agar edukasi perihal *life cycle* bisa disampaikan pada para murid.

Tidak hanya itu, masih dalam

kaitan masalah penurunan *stunting*, Ibunda Khofifah berpesan soal pentingnya standarisasi potret pengukuran *stunting* yang harus disamakan di tiap-tiap daerah dengan menggunakan standar yang sama berdasarkan Kementerian Kesehatan menggunakan indikator sesuai Survei Status Gizi Indonesia (SSGI).

Ia juga meminta agar klinik tumbuh kembang anak diperbanyak di tiap daerah. Sebab menurutnya, jumlah klinik layanan tumbuh kembang anak saat ini masih terbatas.

Melihat kondisi tersebut, Ibunda Khofifah juga menceritakan hasil diskusinya bersama Ratna Megawangi

(seorang feminis Indonesia). Dari hasil diskusinya, ia menuturkan salah satu penelitian yang dilakukan oleh Ratna Megawangi berfokus pada satu kampung di salah satu negara di Asia yang 99,9% anak di sana teridentifikasi *stunting* dan kurang gizi. Hanya menyisakan 1 keluarga dengan 4-5 orang anak yang tidak *stunting*.

“Latar kehidupan ekonomi di sana sama, sanitasinya sama semuanya kurang. Yang membedakan adalah pola asuh. Gizi memang penting. Tapi pola asuh juga tak kalah pentingnya,” tuturnya.

Maka hal tersebutlah yang membuat Ibu Khofifah mengajak PKK agar masih mengingatkan di masyarakat bahwa gizi memang



penting dalam men-support tumbuh kembang anak. Tapi pola asuh dan kasih sayang juga harus diberikan.

“Saya sering sebut kalau mau memberikan makanan kepada anak jangan lupa gizi dan ucapkan *bismillah*. Agar mereka tidak sekadar kenyang tapi sehat dan berkah,” paparnya.

Berikutnya *Pekerjaan Rumah* (PR) yang ketiga adalah masalah penurunan angka pernikahan usia dini. Terkait hal ini, mantan Menteri Pemberdayaan Perempuan era Presiden Abdurrahman Wahid ini memesankan tentang pentingnya pembentukan perspektif keluarga yang tangguh.

Menurutnya pembentukan kualitas hidup dan ketangguhan keluarga menjadi hal penting untuk disiapkan antara lain melalui pernikahan yang cukup usia.

“Keluarga tangguh itu penting. Inshaallah kalau keluarga tangguh, anak kita akan dijauhkan dari hal-hal negatif. Ketangguhan keluarga ini nantinya juga akan berpengaruh pada penekanan angka pernikahan usia dini,” tutur tokoh kelahiran kampung Wonocolo Surabaya.

Dikatakan Ibu Khofifah PKK adalah sebuah *social capital* yang luar biasa. Bahkan ia menyebut, bahwa PKK adalah *shadow government*. Karena PKK punya banyak pekerjaan yang beriringan dengan peningkatan kesejahteraan masyarakat.

Pada akhir menutup sambutannya Ibu Khofifah memberikan ucapan selamat Hari Kesatuan Gerak PKK Jawa Timur Ke-51 dan sekaligus membuka acara Jambore Kader PKK Provinsi Jawa Timur Tahun 2023.



Di Bawah Presentasi Stunting

Sementara itu, Ketua Tim Penggerak PKK Jawa Timur Arumi Bachsin Emil Dardak menyatakan bahwa dirinya bahagia mengetahui bahwa kini Jatim berada di bawah presentase *stunting* yang ditetapkan oleh World Health Organization (WHO) yaitu 20%. Posisi Jatim kini berada di angka 19,2%.

Terkait hal itu, istri Wakil Gubernur Jatim, Emil Elestianto Dardak ini, optimistis bahwa angka ini dapat menurun hingga mencapai 14% pada tahun 2024 melalui bantuan pemerintah, *stakeholder*, serta semua lapisan masyarakat. Utamanya, apabila semangat untuk mengupayakan penurunan ini dimulai dari dalam keluarga sendiri.

“Memang di satu sisi kita bahagia karena sudah ada di bawah angka yang ditetapkan WHO. Tapi tetap kita masih

mengingat masih ada PR hingga 14% pada tahun 2024 kurang dari satu tahun ini,” tuturnya.

“Harapan kami TP PKK dibantu *stakeholder*, salah satunya pemerintah, di semua lapisan masyarakat utamanya keluarga yang tangguh bisa bersama mencapai angka ini,” tandasnya.

Pada kesempatan itu, juga turut diberikan Hadiah Lomba Penyusunan Laporan Tahunan Terbaik TP PKK Tahun 2022 oleh Gubernur Jawa Timur, didampingi Ketua TP PKK Prov Jatim, kepada Tim Penggerak PKK Kota Madiun, Tim Penggerak PKK Kota Pasuruan, Tim Penggerak PKK Kabupaten Pacitan dan Tim Penggerak PKK Kabupaten Magetan. Masing-masing penerima mendapatkan hadiah berupa uang pembinaan sebesar Rp. 5.000.000. (lima juta rupiah).

■ **tim-GD**

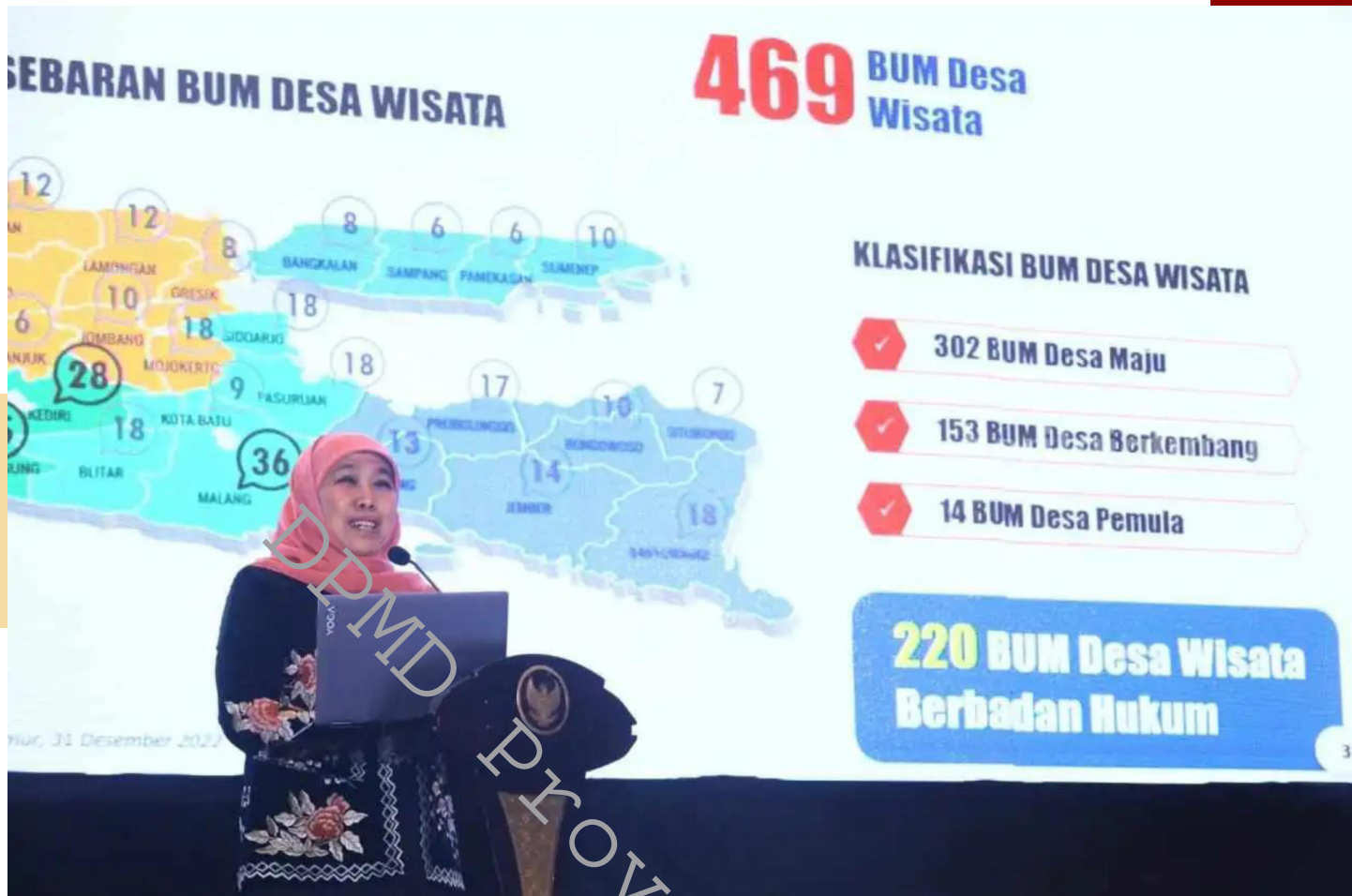

Menemukan Spektrum Baru Desa Mandiri

Kick Off Program Klinik BUMDes dan Akademi Wisata diyakini akan efektif membuka spektrum baru Desa Mandiri.

Gubernur Jawa Timur Khofifah Indar Parawansa secara resmi melakukan *Kick Off Program Klinik Badan Usaha Milik Desa (BUMDesa) dan Akademi Wisata Tahun 2023*. Langkah ini diyakini akan efektif untuk membuka spektrum baru pengembangan Desa Mandiri di Jawa Timur.

Menurut Gubernur Khofifah, sebuah desa jika sudah dikategorikan sebagai Desa Mandiri maka *support* dari Kementerian Desa, Pembangunan Daerah Tertinggal, dan Transmigrasi akan berkurang bahkan bisa zero dukungan.

“Sesungguhnya kita tidak hanya menarget Desa Mandiri makin banyak. Tapi desa yang sudah Mandiri itu harapan kita akan menemukan spektrum baru



meluaskan jejaring produk-produk kreatif mereka sehingga mandiri dan produktif,” kata Gubernur Khofifah dalam sambutannya saat *Kick Off* Program Klinik Badan Usaha Milik Desa (BUMDesa) dan Akademi Wisata Tahun 2023 pada hari Kamis tanggal 16 Maret 2023 di Hotel ARTOTEL TS Suites Surabaya.

Oleh sebab itu, melalui forum tersebut, Gubernur Khofifah berharap adanya konektivitas dan sinergi yang dibangun dengan *hexa helix approach* yang melibatkan enam sektor. Yaitu sektor perguruan tinggi atau akademik, sektor usaha atau *private sector*, sektor pemerintah, masyarakat, media dan permodalan.

“Ini menjadi momentum untuk membangun sinergi di antara kita semua pasti banyak potensi-potensi yang luar biasa yang dimiliki oleh masing-masing institusi,” ujarnya.

Orang nomor satu di Jatim itu menjelaskan, melalui *hexa helix approach* desa-desa mandiri akan mampu menemukan ruang yang memungkinkan pelaku UMKM bisa terus tumbuh berkembang

serta menemukan ekosistem usaha yang lebih berkembang dan lebih baik lagi.

“Jadi mereka akan tetap bertumbuh, berkembang dan kita berharap kemandirian yang terus tumbuh dan berkembang itu akan meningkatkan kesejahteraan masyarakat di desanya,” jelasnya.

Desa Mandiri di Jawa Timur per Juli 2022 tercatat mencapai 1.490 desa dan merupakan yang terbanyak secara Nasional setara 23,88%. Agar potensi-potensi yang ada dapat terus berkembang, Gubernur Khofifah telah melakukan identifikasi dan menemukan desa-desa yang bisa mendapatkan *support* dari Lembaga Pembiayaan Ekspor Indonesia atau LPEI sebagai Desa Devisa.

“Saya muter blusukan (keliling) antara lain menemukan produk original yang memungkinkan bisa terakses pasar global. Itulah Desa Devisa, per hari ini ada 64 Desa Devisa di Jawa Timur kita masih punya 85 lagi yang kita ajukan,” sebutnya.

Gubernur Khofifah mengatakan, ia dan pihak-pihak lainnya masih akan terus

memaksimalkan desa-desa mandiri yang potensial, produktif, kreatif, dan inovatif untuk dibangun aksesnya oleh LPEI.

“Kalau hari ini 64 insyaallah Maret ini tambah 15, tapi kita punya stok yang kita ajukan 85 Desa devisa,” ungkap Ibu Khofifah.

Ia juga berharap forum ini menjadi bagian penguat komitmen untuk memberikan pemberdayaan, pendampingan dan kemajuan bagi masyarakat di desa. Pasalnya kekuatan *bottom-up participation* di Jawa Timur dinilai luar biasa yang dibuktikan bahwa Kabupaten dan kelurahan dengan inovasi terbanyak ada di Jawa Timur.

“Supaya ketika kita memberikan stimulan kita yakin bahwa akan menjadi multiplier efek yang insya Allah signifikan bagi penguatan dan pemberdayaan masyarakat di desa,” pungkasnya.

Pada kesempatan yang sama, didampingi Kepala Dinas Pemberdayaan Masyarakat dan Desa Provinsi Jawa Timur Ir Budi Sarwoto MM, Gubernur Khofifah juga menyerahkan bantuan keuangan khusus kepada 10 desa masing-masing menerima Rp 100.000.000. Di antaranya Desa Kemirigede Kabupaten Blitar, Desa Cluring Kabupaten Banyuwangi, Desa Tanjung Kabupaten Gresik, Desa Sumberbendo Kabupaten Kediri.

Kemudian Desa Kebundadap Timur Kabupaten Sumenep, Desa Pacet Kabupaten Mojokerto, Desa Patungrejo Kabupaten Magetan, Desa Wonorejo Kabupaten Situbondo, Desa Banaran Kabupaten Tulungagung, dan Desa Dadapan Kabupaten Pacitan. ▣ **Tim GD**



DINAS PEMBERDAYAAN MASYARAKAT DAN DESA
PROVINSI JAWA TIMUR

Selamat Hari Raya Nyepi

Tahun Baru
Saka 1945





BUMDesMa Singosari

Jalan Maju Tingkatkan Perekonomian Desa

Badan Usaha Milik Desa (BUMDes) dan Badan Usaha Milik Desa Masyarakat Bersama (BUMDesMa) terus berusaha mengembangkan diri. Seperti dilakukan di Singosari, Kabupaten Malang, berjalan maju meningkatkan perekonomian desa.

Sejalan dengan visi Gubernur Jawa Timur Khofifah Indar Parawansa, terus mengerjakan perekonomian secara nyata, dalam kondisi apa pun, tak pernah berakhir. Dinas Pemberdayaan Masyarakat dan Desa (DPMD) Provinsi Jawa Timur mendorong BUMDesMa menjadi pilar peberdayaan ekonomi pedesaan.

Kepala Dinas PMD Prov Jatim, Ir Budi Sarwoto MM, berkesempatan meninjau Griya Anggrek Singosari yang merupakan salah satu unit usaha BUMDesMa Singosari pada 15 Maret 2023. Didampingi oleh Bpk. Agus Sudrikamto (Direktur BUMDesMa Singosari Lkd Kab. Malang).

Griya Anggrek Singosari ini merupakan bantuan serta inisiasi dari Kemendesa PDTT. Dalam Masterplannya, Griya Anggrek Singosari diharapkan menjadi Pusat Eksportir Anggrek di Indonesia.

Kepala BUMDes Bersama (BUMDesMa) Desa Singosari, Agus Sudrikamto menuturkan bahwa daerahnya memiliki banyak Usaha Mikro Kecil dan Menengah (UMKM) yang terus dikembangkan hingga kini. Sejak masa sebelum pandemi, BUMDesMa ini mulai mencoba digitalisasi. Berbagai usaha dilakukan untuk bisa menjalankan strateginya. Misalnya, pedagang BUMDesMa Desa Singosari bersama



tim Abmas PKKPB ITS mencoba mencari jalan keluar lewat forum Focus Group Discussion (FGD).

Pemilik UMKM yang tergabung dalam BUMDesMa ini silih berganti mempresentasikan produk usaha, kondisi keuangan, hingga tantangan yang sedang dihadapi. “Kami membutuhkan bimbingan dalam mengembangkan dan memasarkan produk,” ujar Agus menambahkan.

Dinas PMD terus mendorong BUMDesMa untuk lebih maju, mandiri dan berkembang. Karena keberadaannya sangat potensial menjadi pilar pertumbuhan ekonomi.

Potensi besar yang ada di BUMDesMa Singosari, salah satu usaha yang dilakukan adalah menjalin kerjasama dengan pihak ketiga. BUMDesMa Singosari berkesempatan memproses kerjasama dengan PT Pura Barutama Kabupaten Kudus untuk memproduksi Tobacco Stopper sebanyak 45 juta pisa di Kecamatan Singosari, beberapa waktu lalu.

Kepala Dinas PMD Prov Jatim, Ir Budi Sarwoto MM mengatakan, pemulihan ekonomi yang dilakukan di Jawa Timur, menurut Bu Gubernur sudah on the track, makanya kerjasama seperti

ini. Hal ini, merupakan langkah maju yang harus terus didorong untuk lebih mengembangkan pembangunan di sektor ekonomi.

Apalagi BUMDesMa Singosari merupakan salah satu aset yang dimiliki oleh Pemerintah Provinsi Jawa Timur. Karena itu, BUMDesMa dijadikan sebagai salah satu *pilot project* pengembangan BUMDesMa dan pemberdayaan ekonomi masyarakat pedesaan.

Langkah BUMDesMa Singosari ini, merupakan terobosan mengagumkan ketika pertumbuhan ekonomi secara nasional mengalami penurunan. Jawa Timur justru sebagai salah satu provinsi terbaik. Makanya langkah BUMDesMa Singosari terus didukung. Apalagi keberadaannya, mampu menciptakan tenaga kerja yang cukup besar melalui padat karya.

Pihaknya meminta kepada BUMDesMa lain di Jawa Timur untuk mencontoh BUMDesMa Singosari, yang secara tegas berani mengambil langkah melakukan usaha riil. Karena untuk sebuah usaha diperlukan keberanian. Makanya BUMDesMa Singosari, bisa berhasil menjalin kerjasama dengan pihak ketiga.

“Saya berharap langkah serupa juga bisa dilakukan oleh BUMDesMa yang lain, kalau semua BUMDes di Jawa Timur berani mengambil langkah dan mencontoh BUMDesMa Singosari, Jawa Timur akan semakin berkibar dan persoalan ekonomi masyarakat desa akan terselesaikan,” tutur Budi Sarwoto.

Pemerintah akan selalu hadir memberikan semangat dan dorongan kepada BUMDesMa yang mau mengambil terobosan, kerja sama dengan pihak ketiga. Apalagi keberadaan BUMDesMa sudah memiliki kekuatan secara hukum, tinggal melakukan kerja keras saja.

Sejauh ini, Dinas PMD Pemprov Jatim selalu mendorong kemajuan BUMDesMa Singosari. Perhatian ini menjadikan Kabupaten Malang semakin dikenal di tingkat nasional. Apalagi kegiatan ini merupakan kegiatan yang pertama kali dilakukan di masa pandemi.

Semua itu menjadikan harapan bagi warga Singosari di masa yang akan datang, dan bagi BUMDesMa berdampak pada permodalan. Secara otomatis hasilnya untuk kesejahteraan masyarakat Singosari.

BUMDesMa Singosari telah diketahui kapasitas dan kapabilitasnya. Kerja sama yang dibina dengan pihak ketiga, diharapkan agar para pengurus BUMDesMa Singosari harus mampu mengambil ilmunya. Sehingga ke depan ada ilmu yang bisa dikembangkan oleh BUMDesMa Singosari. Yang pada akhirnya, untuk kepentingan dan kemajuan perekonomian masyarakat secara luas. □



Galeri FOTO



Gubernur Jawa Timur Khofifah Indar Parawansa bersama Panglima Komando Armada (Pangkoarmada) II Laksamana Muda TNI Maman Firmansyah pada acara 'Lautan Doa dan Syiar Samudra Mengejar Lailatul Qadar' melaksanakan Qiyamul Lail di atas Kapal Republik Indonesia (KRI) Surabaya 591, pada Rabu 15 April 2023 dini hari.



Bidang Bina Pemerintahan Desa DPMD Jatim melaksanakan Peningkatan Kapasitas Aparatur Pemerintahan Desa melalui Sosialisasi Sibermata Desa di Kota Batu yang dilaksanakan pada hari Rabu, 12 April 2023 bertempat di gedung Bina Praja Walikota Batu.



Rapat di Badan Kesatuan Bangsa dan Politik (Bakesbangpol) Provinsi Jatim Senin, 17 April 2023. Sebagai tindak lanjut dari beberapa konflik yang terjadi selama penyelenggaraan Pemilihan Kepala Desa yang berlangsung di beberapa kabupaten. Dihadiri Kadis PMD Jatim (Ir Budi Sarwoto MM), Kabinda Jatim, Asisten Kodam V Brawijaya, Dirintelkam Polda Jatim, Serta Dinas PMD bersama Bakesbangpol seluruh Kabupaten di Jawa Timur.



Puncak acara peringatan Hari Otonomi Daerah ke-27 tahun 2023 digelar di Anjungan Pantai Losari, Makassar, Sulawesi Selatan, 30 April 2023. Acara ini dihadiri langsung oleh Mendagri Tito Karnavian. Dinas PMD Provinsi Jawa Timur mewakili Jawa Timur Memamerkan Inovasi Andalannya yakni Klinik BUMDesa.



Sebanyak 5 desa dan 3 kelurahan melaksanakan Pemaparan Pelaksanaan Gotong Royong Terbaik Tahun 2023, 17 April 2023. Yakni, (1) Desa Cinandang, Kec Dawarblandong, Mojokerto, (2) Desa Kedondong, Kec Kebonsari, Madiun, (3). Desa Sumberadem, Kec Wonosari, Malang, (4) Desa Suruh, Kec Suruh, Trenggalek, (5) Desa Wonosidi, Kec Tulakan, Pacitan, (6) Kel Gayungan, Kec Gayungan, Kota Surabaya, (7) Kel Bendo, Kec Kepanjenkidul, Kota Bitar (8) Kel Mimbaan, Kec Panji, Kab Situbondo.



Bidang Bina Pemerintahan Desa DPMD Jatim melaksanakan Peningkatan Kapasitas Aparatur Pemerintahan Desa melalui Sosialisasi Sibermata Desa di Kabupaten Pacitan yang dilaksanakan pada hari Kamis, 6 April 2023 bertempat di Ruang Pertemuan Dinas PMD Kabupaten Pacitan. Dihadiri oleh Sekdes dan Juga BPD sejumlah 25 Desa dari 12 Kecamatan di wilayah Pacitan.



Program Desa Model Binaan Dharma Bhakti Nagari. Dinas PMD Prov Jatim di dalam program ini melakukan pendampingan dan pelatihan pada BUM Desa, 13 April 2023. Pada 2023, Program Desa Model Binaan Dharma Bhakti Nagari dilaksanakan di 14 BUM Desa di 7 Kabupaten. Kali ini, DPMD Jatim mengunjungi Desa Sapih dan Desa Wonokerso di Kabupaten Probolinggo. Kegiatan dihadiri oleh Tim UB Malang, Perangkat Desa serta BUM Desa dari masing-masing desa.



Tindak lanjut Perjanjian kerja sama antara Pemerintah Provinsi Jawa Timur dengan Pemerintah Provinsi Kalimantan Tengah, pada Rabu (12 April 2023) dilaksanakan zoom meeting untuk membahas rencana Replikasi SIMANIS – DESA. Pemerintah Kalimantan Tengah melalui Dinas PMD Kalteng menyatakan akan mereplikasi program Sistem Informasi Desa yang sudah diterapkan oleh DPMD Jatim yakni SIMANIS – DESA.



Di ruang rapat Gema Desa DPMD Prov. Jatim dilaksanakan kegiatan Audiensi Regional Management Consultan (RMC) dengan DPMD Prov. Jatim, Senin, 10 April 2023. Langkah awal pasca ditetapkannya 9 orang Tenaga Ahli RMC hasil seleksi yang diadakan oleh Central Project Management Unit P3MD Ditjen Bina Pemdes Kemendagri.



Mengenal 8 Desa Wisata Terbaik di Jatim 2023

Pengembangan masyarakat desa terus dilakukan pemerintah. Tak lepas dari program-program yang dijalankan Dinas Pemberdayaan Masyarakat Desa (PMD) Provinsi Jawa Timur.

Tercatat delapan desa wisata di Jawa Timur ke dalam 75 desa wisata terbaik melalui Anugerah Desa Wisata Indonesia (ADWI) 2023. Tentu saja, hal itu cukup membahagiakan jajaran pimpinan di Jawa Timur, termasuk Gubernur Jawa Timur.

Gubernur Jatim Khofifah Indar Parawansa berharap anugerah tersebut bisa membantu percepatan pemulihan ekonomi dari sektor pariwisata.

“Saya yakin pengembangan desa wisata bisa efektif dalam membuka spektrum baru

pengembangan desa mandiri di Jawa Timur,” kata Khofifah dalam acara Kick Off Program Klinik BUM Desa dan Akademi Desa Wisata 2023 pada Kamis 16 Maret 2023 malam.

Ia pun tidak hanya menarget desa mandiri semakin banyak, tapi desa yang sudah mandiri diharapkan dapat menemukan spektrum baru meluaskan jejaring produk-produk kreatif mereka sehingga lebih mandiri dan produktif.

Berikut profil desa di Jawa Timur yang berhasil meraih desa

wisata terbaik peraih ADWI 2023.

1. Desa Wisata Kampung Heritage Kajoetangan (Kota Malang)

Wisata Kampung Heritage Kajoetangan adalah wisata kampung tematik bersejarah, yang diresmikan pada tahun 2018. Dengan mengusung konsep retro dengan peninggalan bangunan-bangunan berumur ratusan tahun. Sisa-sisa kejayaan masa kolonial di kampung Kayutangan masih terjaga rapi dan menjadi potensi besar dan terpendam. Di antaranya bangunan-bangunan tua dan bersejarah seperti Makam Mbah Honggo, Kuburan Tandak, Langgar tua, Pasar Talun, dan Terowongan.



Desa Wisata Duren Sari Sawahan di Trenggalek

2. Desa Wisata Edelweiss Wonokitri (Kabupaten Pasuruan)

Satu-satunya desa wisata yang menyajikan bunga edelweiss sebagai daya tarik utama. Bunga edelweiss ini merupakan salah satu tanaman yang di lindungi oleh

undang-undang. Tetapi kelompok pengelola sudah mendapatkan izin untuk membudidayakannya. Selain alasan konservasi budidaya bunga edelweiss ini juga erat kaitannya dengan budaya masyarakat Suku Tengger karena bunga ini merupakan bunga sakral yang di pergunakan untuk beberapa upacara adat masyarakat Desa Wonokitri.



Desa Wisata Edelweiss Wonokitri di Kabupaten Pasuruan

3. Desa Wisata Kebangsaan Wonorejo (Situbondo)

Desa ini dikenal sebagai Wisata Kebangsaan karena pluralisme masyarakatnya yang memiliki toleransi beragama sebagai kearifan lokal. Terletak di ujung Timur Situbondo, menjadi desa penyangga dari Taman Nasional Baluran. Memiliki fungsi sebagai kawasan perlindungan sumber daya alam hayati beserta ekosistem aslinya sebagai daya dukung potensi wisata berkelas Internasional.



Desa Wisata Kebangsaan Wonorejo di Situbondo

4. Desa Wisata Duren Sari Sawahan (Trenggalek)

Desa Wisata Duren Sari Sawahan merupakan desa wisata yang berdiri sejak tanggal 11 November 2015. Desa ini menyuguhkan wisata alam, permainan tradisional, outbound,

kuliner serta homestay. Keunikan dan keindahan Desa Wisata Duren Sari Sawahan ditunjukkan melalui bentang alam International Durio Forestry (IDF) sebagai daya tarik utama.

IDF merupakan hutan durian terluas se-Asia Tenggara 650 hektar yang pohonnya sebagian besar sudah berumur ratusan tahun dan masih tumbuh subur sampai sekarang. Ada ribuan jenis durian lokal dengan keunikan rasa yang berbeda membuat wisatawan selalu rindu dengan desa ini.

5. Desa Wisata Ketapanrame (Kabupaten Mojokerto)

Desa Wisata Ketapanrame menawarkan beragam daya tarik. Mulai dari wisata alam, berupa persawahan, air terjun, dan kebun kopi. Hingga seni kearifan dan wisata edukasi juga ada di wilayah Kecamatan Trawas yang memiliki hawa cukup dingin. Salah satu wisata yang dikenal dari Desa Ketapanrame adalah Sumber Gempong.

6. Desa Wisata Bira Tengah (Sampang)

Desa Bira Tengah menyuguhkan wisata alam dan keindahan Pantai Lon Malang dengan pasir putih dan rindangnya pohon cemara yang berjajar di sepanjang pantai. Terletak di sisi utara Sampang, Pulau Madura dengan pemandangan laut Jawa yang memiliki debur ombak yang tidak terlalu besar.

7. Desa Wisata Sendang (Pacitan)

Desa Sendang memiliki banyak potensi destinasi wisata, selain Pantai Klayar yang sudah mendunia, ada juga Pariwisata lain, seperti wisata edukasi Kepemudaan dan Olahraga. Saat ini juga terus dikembangkan wisata Pantai Ngirobojo yang dikelola BUMDes BUMDes Subur Makmur Desa Sendang.

Tersedia fasilitas untuk kegiatan outbound, susur sungai, area memancing, sentra kuliner, voli pantai hingga penginapan yang representatif.

8. Desa Wisata Bowele (Kabupaten Malang)

Desa wisata Bowele memiliki bentang alam yang indah berupa gugusan pantai, lembah dan perbukitan yang subur, selain itu hasil laut juga melimpah. Nama Bowele berasal dari singkatan tiga destinasi wisata pantai utama di Desa tersebut, yakni Pantai Bolu-bolu, Pantai Wediawu dan Pantai Lenggoksono. Terdapat air terjun tepi pantai yaitu Banyuanjlok yang di dalamnya juga terdapat goa dan kolam alami. Bagi penghobi selancar bisa mengunjungi Pantai Wediawu dan Pantai Lenggoksono yang memiliki ombak cukup menantang. **Tim GD**



Desa Wisata Ketapanrame di Kabupaten Mojokerto.



Desa Wisata Bira Tengah di Sampang.

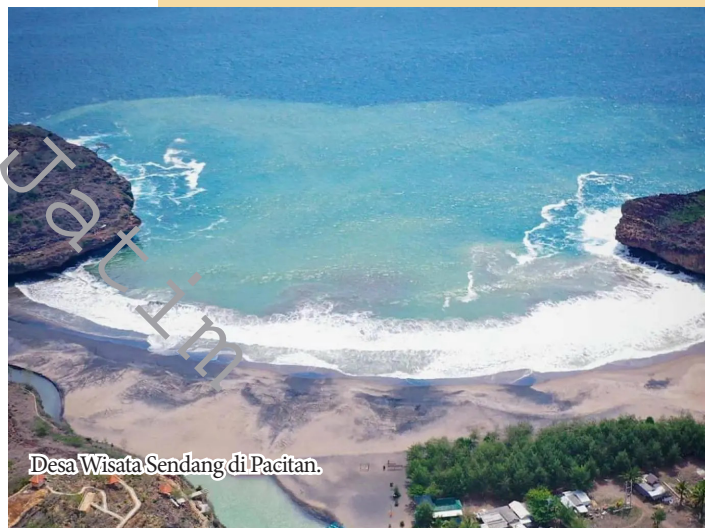

Desa Wisata Sendang di Pacitan.



Desa Wisata Bowele di Kabupaten Malang.



DINAS PEMBERDAYAAN MASYARAKAT DAN DESA
PROVINSI JAWA TIMUR



Marhaban Ya Ramadhan

Selamat Menunaikan
Ibadah Puasa

1444H/2023

Ir BUDI SARWOTO, M.M
Kepala Dinas PMD Prov Jatim

www.dpmd.jatimprov.go.id   [dpmdjatim](https://www.instagram.com/dpmdjatim)  Dinas Pemberdayaan Masyarakat dan Desa



Gubernur Raih Penghargaan Penerapan Layanan SPBE

“ALHAMDULILLAH. Penghargaan dari Kementerian Pendayagunaan Aparatur Negara dan Reformasi Birokrasi (PAN RB) ini saya dedikasikan kepada seluruh ASN Provinsi Jawa Timur yang telah bekerja keras mewujudkan tata kelola pemerintahan di Jawa Timur yang efektif, transparan, dan akuntabel serta pelayanan publik yang berkualitas dan terpercaya.”

Demikian ungkapan syukur Gubernur Jawa Timur saat meraih Penghargaan Penerapan Layanan Sistem Pemerintahan Berbasis Elektronik (SPBE) di Jakarta pada 20 Maret 2023. Penghargaan tersebut diterima langsung Menteri Pendayagunaan Aparatur

Negara dan Reformasi Birokrasi.

Penerapan Sistem Pemerintahan Berbasis Elektronik (SPBE) atau E-Government menjadi cara Pemprov Jawa Timur meningkatkan kualitas dan jangkauan pelayanan publik kepada masyarakat luas, dan menekan tingkat penyalahgunaan kewenangan dan KKN melalui penerapan sistem pengawasan dan pengaduan masyarakat berbasis elektronik.

“Mohon doa agar kami senantiasa istiqamah dalam mengemban amanah seluruh masyarakat Jawa Timur. Maturnuwun,” tutur Gubernur Jawa Timur Khofifah Indar Parawansa.

■ Tim



DPMD Jatim Gelar Orientasi Program Desa Berdaya Angkatan I 2023

Dinas Pemberdayaan Masyarakat dan Desa (PMD Provinsi Jawa Timur, melalui Bidang Pemberdayaan Usaha Ekonomi Desa kembali menggelar Orientasi Program Desa Berdaya Angkatan 1 Tahun 2023, tanggal 26-28 Februari 2023.

Program Desa Berdaya ditujukan untuk pemulihan dan memperkuat perekonomian desa dengan pengembangan desa tematik melalui ekonomi kreatif, inovatif dan produktif berbasis BUMDesa. Hal itu dalam rangka mempertegas legalisasi status Desa Mandiri dengan mengoptimalkan potensi dan sumberdaya desa untuk mewujudkan Desa Berdaya.

Program Desa Berdaya berfokus pada 4 kegiatan. Yakni:

1. Menumbuhkan inovasi produk (barang dan jasa) yang mampu menggerakkan perekonomian desa;
2. Memunculkan produk ikon desa yang khas melalui Economic Branding berbasis inovasi;
3. Mengoptimalkan penggunaan dana desa untuk menguatkan ikon desa yang berdampak pada peningkatan perekonomian dan kesejahteraan masyarakat desa; dan
4. Menciptakan praktik keteladanan (Good Practices) sehingga menjadi sumber inspirasi.

“Kegiatan Orientasi diperlukan untuk memberikan pengetahuan, pemahaman dan komitmen kepada Pemerintah Kabupaten, Pemerintah Desa serta Kader Pemberdayaan Masyarakat Desa (KPMD) dalam memfasilitasi pelaksanaan dan keberhasilan Program Desa Berdaya di desa lokasi program Desa Berdaya tahun 2023,” demikian kata Kepala Dinas PMD Prov Jatim, Ir Budi Sarwoto MM. ■Tim



DPMD Jatim Gelar Orientasi Program Desa Berdaya Angkatan II 2023

DINAS Pemberdayaan Masyarakat dan Desa (PMD) Provinsi Jawa Timur melalui Bidang Pemberdayaan Usaha Ekonomi Desa kembali menggelar Orientasi Program Desa Berdaya Angkatan II Tahun 2023, pada tanggal 1-3 Maret 2023.

Acara ini dibuka Kepala Dinas PMD Prov Jatim, Ir Budi Sarwoto MM. Program Desa Berdaya ditujukan untuk pemulihan dan memperkuat perekonomian desa dengan pengembangan desa tematik melalui ekonomi kreatif, inovatif dan produktif berbasis BUM Desa. Dalam rangka mempertegas legalisasi Status Desa Mandiri dengan mengoptimalkan potensi dan sumber daya desa untuk mewujudkan Desa Berdaya.

Menurut Budi Sarwoto, Program Desa Berdaya berfokus pada 4 kegiatan. Yakni menumbuhkan inovasi produk (barang dan jasa) yang mampu menggerakkan perekonomian desa. Juga memunculkan produk ikon desa yang khas melalui Economic Branding berbasis inovasi. ■Tim

DPMD Jatim Fasilitasi Peningkatan Kapasitas Perangkat Desa se-Kecamatan Kalisat, Jember

Kegiatan Peningkatan Kapasitas Perangkat Desa diselenggarakan oleh Kecamatan Kalisat Kabupaten Jember pada tanggal 3-5 Maret 2023. Kegiatan dilaksanakan di Arte Hotel Yogyakarta.

Kepala Bidang Bina Pemerintahan Desa DPMD Prov. Jawa Timur, Mochamad Wahyudi, S.STP., M.Si, hadir sebagai narasumber. Dalam paparannya, ia menyampaikan materi mengenai “Optimalisasi Penggunaan Dana Desa 2023 sesuai dengan Permendesa PDTT RI Nomor 8/2022 tentang Prioritas Penggunaan Dana Desa”.

Kegiatan ini diikuti sebanyak 52 peserta. Mereka yang berasal dari unsur perangkat desa dari 12 desa se-Kecamatan Kalisat, Kabupaten Jember. Kegiatan lain yang dilaksanakan adalah studi lapang ke Desa Ponggok Kabupaten Klaten untuk sharing knowledge dengan prestasi yang telah diperoleh Desa Ponggok. ■Tim





Alhamdulillah
 Gubernur Jawa Timur Mendapatkan Penghargaan
**MOST AND SMART INSPIRING
 WOMAN LEADER**

Pada the 17th Annual Indonesia Property & Bank Magazine 2023

Jakarta, 20 Maret 2023



Penghargaan Most & Smart Inspiring Woman Leader

Pada the 17th Annual Indonesia Property & Bank Magazine 2023

Gubernur Jawa Timur Khofifah Indar Parawansa menerima penghargaan dari majalah Indonesia Properti dan Bank ke-17 serta Indonesia My Home Award ke-6 kategori The Most and Smart Inspiring Woman Leader in 2023 di Ballroom Hotel Mulia Jakarta, Senin tanggal 20 Maret 2023 malam.

Penghargaan tersebut diserahkan langsung oleh CEO Jurnalis Media Network Indra Utama dan Kepala BNPT RI Komjen Pol. Boy Rafli Amar dan diterima langsung oleh Gubernur Khofifah. Penghargaan tersebut merupakan apresiasi yang diberikan atas komitmen Gubernur Khofifah dalam mendukung tumbuhnya sektor properti di Jatim.

Atas penghargaan yang diterima, Gubernur Khofifah

menyampaikan bahwa penghargaan ini didedikasikan untuk seluruh jajaran stakeholder di Jatim khususnya para pengembang di Jawa Timur.

“Alhamdulillah Jatim kembali mendapatkan apresiasi. Saya sampaikan terima kasih sekaligus saya menyampaikan apresiasi kinerja sektor properti (real estate) yang menyumbang cukup tinggi bagi pertumbuhan PDRB Jatim,” kata Gubernur Khofifah.

Dijelaskan Khofifah, sektor real estate memiliki peran yang cukup besar terhadap pertumbuhan ekonomi Jatim. Pada Triwulan II Tahun 2022 pertumbuhan ekonomi mencapai 5,74% (y-o-y). Sementara sektor real estate termasuk 10 besar jenis lapangan usaha yang berkontribusi mendukung pertumbuhan PDRB Jatim.

“Jadi kontribusi sektor real estate terkonfirmasi produktif terutama pada enam daerah yang merupakan daerah prioritas pengembangan properti di Jatim. Yakni Kota Batu, Surabaya, Gresik, Sidoarjo, Lamongan dan Kediri,” tuturnya.

Kontribusi sektor real estate terhadap ekonomi Jawa Timur pada Triwulan II Tahun 2022 sebesar 1,65. Kemudian PDRB sektor Real Estate (ADHK) pada TW II Tahun 2022 sebesar Rp 7.914,26 Miliar.

“Lapangan kerja di sektor real estate ini kan rata-rata padat karya. Oleh karena itu akan berseiring dengan berbagai ikhtiar terutama dalam pemberdayaan ekonomi masyarakat dan mengurangi jumlah pengangguran di Jatim,” jelasnya. ■Tim

Bullying, Bercanda atau Serius?



Bullying, kata yang sudah sering kita dengar karena banyak terjadi di sekitar. Bullying sendiri jamak terjadi pada anak dan remaja, baik di sekolah maupun lingkungan lainnya. Komisioner Komisi Perlindungan Anak Indonesia (KPAI) Bidang Hak Sipil dan Partisipasi Anak, Jasra Putra, mengatakan kejadian mengenai siswa yang jarinya harus diamputasi, hingga siswa yang ditendang sampai meninggal. Hal itu, menjadi gambaran

Oleh : Ayu Larasati, M. Psi,

Psikolog

ekstrem dan fatal dari intimidasi bullying fisik dan psikis yang dilakukan pelajar kepada teman-temannya pada Februari 2020 (*Kompas*, 2021). Belum lagi contoh kasus salah satu anak SD yang bunuh diri diduga karena di-bully, sering diejek teman-temannya tidak memiliki ayah (Orami, 2023).

Bullying adalah sebuah

situasi ketika terjadi penyalahgunaan kekuatan/kekuasaan yang dilakukan seseorang/sekelompok. Pihak yang kuat di sini tidak hanya berarti kuat secara fisik, namun juga dapat berarti kuat secara mental. Sedangkan korban *bullying* tidak mampu membela atau mempertahankan dirinya karena lemah secara fisik dan atau mental (Yayasan Semai Jiwa Amini, 2008). *Bullying* terjadi ketika seorang individu memilih individu lain yang lebih lemah atau lebih rendah diri. Tindakan ini terjadi berulang kali dan dapat terjadi dengan atau tanpa tujuan tertentu. *Bullying* juga dapat dilakukan secara individu maupun kelompok. Pada anak yang menjadi korban *bullying*, mungkin mereka tidak melihatnya sebagai hal yang salah. Ini karena, mereka memandang pelaku (*bullies*), adalah sosok yang populer dan selalu mendapatkan apa yang mereka inginkan. Seringkali, kondisi ini didukung oleh guru atau sosok dewasa lainnya (Goodwin, David, 2009). Dari



pengertian di atas, maka dapat disimpulkan jika bullying adalah tindakan negatif atau agresif, dilakukan berulang dan ada perbedaan kekuasaan atau kekuatan sehingga bersifat satu arah. Kondisi ini menyebabkan adanya posisi pelaku dan korban. Karena perbedaan kekuatan ini, biasanya butuh pihak ketiga (baik orang dewasa maupun guru) untuk membantu mengatasi permasalahan *bullying*.

Pelaku *bullying* sendiri merasa jika tindakannya bukan sesuatu yang salah. Ini karena mereka mempelajari dan merasa bisa berhak serta bisa mendapatkan keinginannya melalui tindakan *bullying* tersebut. Terkadang bahkan pelaku *bullying* mendapatkan kepuasan dari tindakan tersebut. *Bullying*, apapun bentuknya, harus dihentikan. Ini karena jika dibiarkan maka pelaku dapat menjadi pribadi yang *abusive* di masa mendatang. Sumber *bullying* ini bisa dari beberapa hal, yaitu (Goodwin, 2009) :

a) Keluarga

Jika orangtua melakukan *bullying* pada pasangan, anak yang menyaksikan akan



mempelajari perilaku tersebut dan menirunya. Contoh paling kuat bagi anak adalah orangtua dengan jenis kelamin yang sama. Anak yang ditelantarkan secara emosional (tidak mendapat kasih sayang dan dukungan) dari lingkungan rumah, tidak diawasi, juga memiliki kemungkinan besar terlibat dalam perilaku *bullying*.

b) Media

Misalnya, acara televisi, permainan interaktif di tv, film, games dengan tema kekerasan, acara gulat, dan lain-lain.

c) Sekolah

Guru perlu mengidentifikasi anak-anak di dalam kelas yang memiliki kemungkinan menjadi korban *bullying* dan mengambil langkah untuk mengatasi sebelum terjadi *bullying*. Misalnya, dengan lebih memperhatikan dan mendorong anak tersebut untuk lebih percaya diri.

- d) Permainan kekuasaan, karena sebenarnya para bullies merasa tidak memiliki kekuasaan dalam situasi yang lain
- e) Penyalahgunaan posisi atau jabatan
- f) Hasil dari kemarahan yang tidak terselesaikan
- g) Cara agar dapat diterima atau mendapat popularitas
- h) Melakukan tindakan yang sama sesuai yang dilihat dan dipelajari

i) Menganggap *bullying* sebagai tindakan yang lucu. Pelaku *bullying* bisa remaja laki-laki maupun perempuan. Namun, biasanya laki-laki menggunakan tipe *direct*





bullying (tindakan langsung, menyerang fisik) sedangkan perempuan menggunakan tipe *indirect bullying* (tidak langsung) misalnya berupa pengucilan (Wiyani, Novan Ardy. 2020). Pelaku bullying, biasanya tidak memahami jika yang mereka lakukan adalah hal yang salah. Mereka tidak paham dampak dari tindakan tersebut pada korban maupun memahami apa yang dirasakan oleh korban. Ini karena, pada usia anak hingga remaja, Pre Frontal Cortex (PFC) yang bertugas mengatur fungsi luhur atau akal masih belum matang secara optimal. Syaraf Lobe Frontalnya juga masih berkembang sehingga belum dapat secara maksimal mengambil keputusan secara tepat. Sehingga, mereka mengambil tindakan bullying karena tidak mempertimbangkan dampak yang mungkin muncul pada korbannya. Biasanya, anak atau remaja yang melakukan bullying menganggapnya sebagai suatu

candaan atau humor. Bila korban memprotes, seringkali yang muncul adalah tanggapan, “Ah, lebai”, “Baper aja kamu itu”, atau “Ini kan Cuma guyon, masak kamu ga bisa guyon”.

Bentuk bullying terdiri dari beberapa macam (Yayasan Semai Jiwa Amini, 2008), yaitu :

1. **Bullying Fisik**
Terjadi secara kasat mata dan dapat dilihat oleh siapapun karena terjadi sentuhan fisik antara pelaku bullying dan korbannya : Menampar, menimpuk, menginjak kaki, meludahi, melempar barang, mendorong, memukul, dan lain-lain.

2. **Bullying Verbal**
Bentuk ini juga dapat terdeteksi karena dapat tertangkap oleh indra pendengaran kita. Contohnya :

Memaki, menghina, menjuluki, memfitnah, menyoraki, menebar gosip, dan lain-lain.

3. **Bullying Mental/Psikologis**

Bentuk bullying ini terjadi diam-diam dan diluar radar pemantauan kita, misalnya : Memandang sinis, memermalukan di depan umum, mendiamkan, mengucilkan, memermalukan, memandang yang merendahkan, dan lain-lain.

Bentuk bullying selain di atas menurut Goodwin (2009), yaitu :

1. **Cyber-bullying**

Penggunaan teknologi digital seperti kamera, telepon genggam dan internet untuk melakukan bullying atau mengancam orang lain.

2. **Taktik terror**



Mengancam, mengintimidasi, mempermainkan pikiran orang lain, kekerasan, memberikan hukuman, berbagai ucapan yang menyinggung perasaan dan tekanan dari teman sebaya dengan tujuan menyakiti korban.

3. Perilaku

Meminta uang setiap hari (mentarget). Hal ini dapat mendorong korban untuk mencuri uang dari orang dirumah sehingga orangtua menganggap anak sebagai pencuri dan sulit meyakinkan akan kondisi yang sebenarnya terjadi.

4. Seksual

Dapat dilakukan dalam bentuk ancaman fisik atau verbal yang bersifat seksual atau dalam bentuk perilaku.

Jika korban bullying telah teridentifikasi, maka mereka perlu mendapatkan kesempatan untuk meningkatkan rasa percaya dirinya. Adanya pengakuan positif dari guru, orangtua atau pemimpin kelompok secara langsung di hadapan anak, akan meningkatkan rasa percaya diri dan keyakinan anak jika mereka sungguh berharga (Goodwin, 2009). Anak atau remaja yang rentan menjadi target bullying, yaitu :

1. Tidak percaya diri

Misalnya pendiam, pemalu, tidak percaya diri. Ini disebabkan mereka tidak memiliki keyakinan jika mereka mampu membela diri sendiri terutama di awal proses bullying.

2. Tidak memiliki teman

Anak yang tidak punya teman atau sahabat rentan



mengalami bullying karena mereka tidak memiliki dukungan sosial yang dapat menangkal terjadinya bullying. Memiliki sahabat bisa membantu meningkatkan kemampuan interpersonal dan dapat merasa nyaman dengan dirinya sendiri.

3. Korban yang menprovokasi

Ada juga korban bullying yang menunjukkan perilaku menjengkelkan dan melanggar norma sosial, impulsif, tidak memiliki kemampuan sosial yang baik.

4. Mentalitas sebagai korban

5. Merasa diri tidak berharga

Mereka yang merasa dirinya buruk akan selalu menyalahkan dirinya sendiri bila ada hal yang tidak benar sehingga rentan menjadi korban bullying. Penting bagi anak atau remaja untuk diakui oleh guru, orangtua, jika mereka berharga.

6. Meyakini diri berbeda

dibanding teman lain

Anak yang mengakui dan merasa tidak nyaman dengan perbedaan yang dimiliki, rentan menjadi bulan-bulanan atau korban bullying. Berbeda

dengan anak atau remaja yang merasa nyaman dan dengan bangga menunjukkan perbedaan sebagai kelebihan mereka.

Korban bullying yang selalu menjadi sasaran dalam jangka waktu tertentu, akhirnya akan memiliki kecenderungan untuk menginternalisasi kejadian yang dialami, menyalahkan diri sendiri akan kejadian tersebut dan tiba pada suatu kondisi dimana mereka meyakini bahwa apapun yang dilakukan tidak akan dapat menghentikan tindakan bullying. Ini dapat disebut *learned helplessness* (perasaan tidak dapat lagi ditolong yang dipelajari melalui pengalaman negatif). Ini dapat menjadi penyebab munculnya depresi, berbagai gangguan kecemasan dan gangguan mental lain. Dalam kasus ekstrim, bahkan dapat menyebabkan terjadinya bunuh diri (Goodwin, 2009). Gejala-gejala yang ditunjukkan anak dengan masalah emosi sebagai akibat dari perilaku bullying, yaitu (Goodwin, 2009) :

a) Menyampaikan keinginan

- untuk mati
- b) Menangis
- c) Memecahkan barang
- d) Sering menyendiri
- e) Tidak mau menghabiskan waktu dengan teman dan seringkali menghabiskan waktu secara berlebihan bersama keluarga daripada membina hubungan yang sehat dengan teman sebaya
- f) Menunjukkan gejala ketakutan, stres, depresi atau kecemasan
- g) Melukai diri sendiri
- h) Membolos
- i) Rendahnya rasa percaya diri
- j) Kehilangan energi untuk beraktivitas
- k) Perilaku makan (hilang selera atau makan berlebih)
- l) Kemarahan yang berlebihan

Cara yang dapat dilakukan untuk membantu korban, yaitu:

- 1) Dorong mereka untuk bercerita.

Jika sulit bercerita secara langsung, maka minta mereka menuliskan dalam buku harian. Dari situ, ajak anak atau remaja untuk berdiskusi. Dengarkan



apapun yang mereka ceritakan, karena pada tahap awal inilah yang terpenting. Pada korban, biasanya ada perasaan atau pikiran jika tidak ada yang mendengar dan memahami apa yang mereka alami.

- 2) Laporkan pada pihak sekolah.

Siapapun yang melihat korban bullying, sebaiknya segera melapor pada sekolah karena merupakan salah satu elemen penting untuk memberi kesempatan dan mendukung korban dalam menyampaikan mengenai peristiwa bullying yang dialami. Dorong sekolah

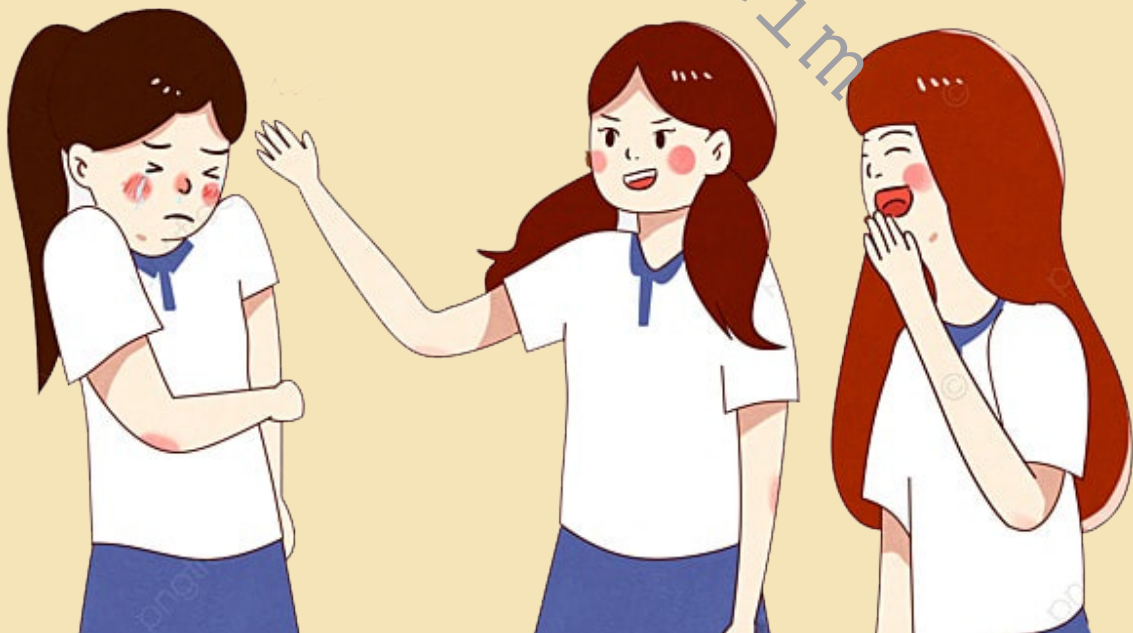



untuk menindaklanjuti dengan serius.

- 3) Temani dan dampingi korban agar mereka selalu merasa didukung.
- 4) Segera ke tenaga profesional untuk minta bantuan lebih intensif.
- 5) Keluarga secara perlahan bisa mendorong korban agar diajarkan berlatih ketrampilan komunikasi asertif sehingga korban dapat mengungkapkan perasaannya secara asertif terutama saat berhadapan dengan situasi yang kurang menguntungkan bagi dirinya. Ajarkan kemampuan *problem solving* sehingga korban dapat menemukan solusi yang sesuai ketika dihadapkan pada masalah atau situasi kritis. Ajarkan juga ketrampilan untuk paham kapan dan bagaimana cara menghadapi bullies. Misalnya dengan mengatakan : 'Aku merasa nyaman dengan diri ku

sendiri, tidak perlu menjadi orang lain. Terus kenapa?', 'Iya, memang aku beda. *I'm different but limited edition*'

DAFTAR PUSTAKA

David Goodwin. (2009). Strategies to deal with Bullying (Strategi Mengatasi Bullying). North Richmod : Kidsreach Inc.

Tim Yayasan Semai Jiwa Amini. (2008). Bullying : Mengatasi Kekerasan di Sekolah dan di Lingkungan Sekitar Anak. Jakarta: PT Grasindo

Kompas.com. (2021, 20 Maret).

.41 Persen Murid Indonesia Alami "Bully", Siswa SMA Buat Aplikasi Atasi Trauma. Diakses pada 8 Maret 2023, dari <https://www.kompas.com/edu/read/2021/03/20/084259871/41-persen-murid-indonesia-alami-bully-siswa-sma-buat-aplikasi-atasi-trauma?page=all>.

Orami. (2023, 2 Maret). Anak SD di Banyuwangi Gantung Diri, Diduga Jadi Korban Bully. Diakses pada 8 Maret 2023, dari <https://www.orami.co.id/magazine/anak-sd-di-banyuwangi-gantung-diri>



RESEP

Tumis

Bayam Tomat



Bahan-bahan:

- 1 ikat bayam, petik daunnya
- 1 buah jagung manis, sisir
- 3 buah tomat, potong-potong



Bahan bumbu halus:

- 3 siung bawang putih
- 5 siung bawang merah
- 2 buah cabai keriting
- 6 buah cabai rawit
- 1/2 sdt terasi matang
- 2 sdm kecap manis
- 1 sdm saus tiram
- 1 sdt kecap asin
- Gula, garam, merica, kaldu bubuk secukupnya.



Cara membuat:

1. Tumis bumbu halus hingga harum dan matang, beri sedikit air bila perlu.
2. Masukkan jagung yang sudah disisir, tunggu hingga jagung matang.
3. Masukkan bayam, bumbu dengan kecap manis, saus tiram, kecap asin, gula, garam, merica dan kaldu bubuk, aduk-aduk hingga rata.
4. Terakhir masukkan potongan tomat, koreksi rasa, angkat dan sajikan.



DINAS PEMBERDAYAAN MASYARAKAT DAN DESA
PROVINSI JAWA TIMUR



Selamat Hari Raya

Idul Fitri

1 Syawal 1444 H

Minal Aidin Wal Faidzin
Mohon Maaf Lahir dan Batin

Ir BUDI SARWOTO, M.M
Kepala Dinas PMD Prov Jatim



www.dpmd.jatimprov.go.id



[dpmdjatim](https://www.instagram.com/dpmdjatim)



Dinas Pemberdayaan Masyarakat dan Desa

Manfaat Daun Sirih bagi Kesehatan



Daun sirih adalah jenis tanaman herbal yang dikenal akan segudang manfaatnya bagi kesehatan tubuh. Salah satu manfaat daun sirih yang cukup populer adalah dapat membantu menjaga kesehatan organ kewanitaan.

Namun, manfaat daun sirih untuk kesehatan tidak hanya sebatas pada hal tersebut. Tanaman ini rupanya juga bermanfaat untuk menjaga kesehatan gigi, saluran pencernaan hingga kecantikan.

Berikut penjelasan lengkap tentang apa manfaat daun sirih.

Kandungan Daun Sirih

Daun sirih telah dikenal sejak lama sebagai bahan alami yang memiliki berbagai khasiat. Salah satu alasannya karena daun sirih memiliki sifat antibakteri yang dapat membantu mencegah bakteri berkembang biak.

Tidak hanya memiliki sifat antibakteri, rupanya daun sirih juga mengandung berbagai nutrisi yang dibutuhkan oleh tubuh. Sejumlah nutrisi yang terdapat dalam 100 gram daun sirih adalah sebagai berikut:

Vitamin A: 1,9–2,9 mg
 Vitamin B1: 13–70 mcg
 Vitamin B2: 1,9–30 mcg
 Asam nikotinat: 0,63–0,89 mg
 Protein: 3%
 Iodin: 3,4 mcg
 Sodium: 1,1–4,6%

Manfaat Daun Sirih bagi Kesehatan

Manfaat daun sirih berdampak pada kesehatan tubuh secara keseluruhan, mulai dari gigi dan mulut, pencernaan, organ intim bahkan jantung. Mari simak masing-masing penjelasannya berikut ini.

2. Menurunkan Kolesterol

Daun sirih diyakini mampu mengurangi jumlah lemak total dalam darah sehingga dapat menurunkan kadar kolesterol jahat, lemak jahat, dan trigliserida. Di mana kolesterol dan trigliserida berpotensi meningkatkan risiko penyakit jantung dan stroke.

3. Mengurangi Nyeri Haid

Manfaat daun sirih bagi wanita berikutnya adalah membantu mengurangi nyeri haid. Manfaat tersebut diperoleh dari kandungan senyawa antioksidan yang bersifat anti-radang. Untuk mendapatkan manfaatnya secara optimal, Anda dapat merebus daun sirih bersamaan dengan kunyit. Hal ini dikarenakan kunyit mengandung kurkumin yang juga bersifat antiradang.

4. Menurunkan Gula Darah

Daun sirih mengandung antioksidan yang cukup tinggi yang bermanfaat untuk menurunkan gula darah. Efek tersebut dapat terlihat pada orang yang terdiagnosis diabetes tipe 2. Antioksidan diketahui bermanfaat mengurangi stres oksidatif yang merupakan pemicu ketidakseimbangan hormon insulin dan penyebab kerusakan sel-sel tubuh.

1. Menjaga Kesehatan Organ Kewanitaan

Manfaat daun sirih bagi wanita salah satunya adalah menjaga kesehatan organ kewanitaan. Jurnal berjudul *The Effect of Using Red Betel Leaves (Piper Crocatum) for Vaginal Discharge Among Fertile Age Woman (FAW)* menyebutkan bahwa manfaat air rebusan daun sirih efektif mengatasi masalah keputihan.

Selain itu, daun sirih juga bermanfaat untuk mengatasi rasa gatal di kemaluan yang umumnya dipicu oleh Bacterial vaginosis. Akan tetapi, penggunaannya tidak disarankan dalam jangka panjang karena berpotensi memicu perubahan pH pada area kewanitaan.



DINAS PEMBERDAYAAN MASYARAKAT DAN DESA
PROVINSI JAWA TIMUR



Selamat
Memperingati Hari

**OTONOMI
DAERAH XXVII**

“OTONOMI DAERAH MAJU,
INDONESIA UNGGUL”

SURABAYA | 29 APRIL 2023

Ir Budi Sarwoto MM

Kepala Dinas PMD Prov Jatim



www.dpmd.jatimprov.go.id



[dpmdjatim](https://www.instagram.com/dpmdjatim)



Dinas Pemberdayaan Masyarakat dan Desa



DINAS PEMBERDAYAAN MASYARAKAT DAN DESA
PROVINSI JAWA TIMUR

Selamat Ulang Tahun Ke - 58

Ibu Khofifah
Indar Parawansa

Gubernur Jawa Timur

Semoga senantiasa diberikan
Kesehatan, Keselamatan serta
Kebahagiaan dan Kemudahan
dalam memimpin Jawa Timur
Aamiin Ya Rabbal'aalamiin



www.dpmd.jatimprov.go.id



[dpmdjatim](https://www.instagram.com/dpmdjatim)



Dinas Pemberdayaan Masyarakat dan Desa